

**Assemblea del
Comune di Bregaglia
13 novembre 2025**

Ordine del giorno:

1. Saluto e informazione in merito al verbale del 12 giugno 2025
2. Relazione presidenziale
3. Presentazione dei preventivi 2026 e dei tassi fiscali 2026
 - a) approvazione del tasso fiscale 2026
 - b) approvazione dell'imposta sugli immobili 2026
 - c) approvazione dell'utilizzo di parte del fondo per abitazioni secondarie (CHF 890'000.00)
 - d) approvazione dei preventivi 2026
4. Acquisto di fondi da parte di persone all'estero, quote 2026
5. Revisione parziale della Legge scolastica
6. Comunicazioni
7. Varia

1. Saluto e informazione in merito al verbale del 12 giugno 2025:

pubblicazione dal 26 giugno 2025 al 26 luglio 2025

2. Relazione presidenziale

**In ricordo dei nostri cari
che ci hanno lasciati durante l'anno**



Avvenimenti importanti nel 2025:

- Conclusione lavori ed inaugurazione Sentiero Sciora
- Conclusione lavori ed inaugurazione Bondo II
- Proseguimento lavori grandi cantieri: posteggi e piazza di giro Soglio, risanamento arsenico Soglio, CSB
- Esecuzione vari lavori preventivati
- Progettazione ed inizio lavori Centro multifunzionale Maloja
- Esecuzione e messa in funzione Centralina Palza
- Proseguimento lavori per riconcessione ewz
- Proseguimento lavori «Revisione totale pianificazione locale»

Stato dei seguenti progetti in corso:

- ❖ Centralina Palza d'Ent
- ❖ Fermata autopostale, posteggi pubblici e centro raccolta rifiuti a Soglio
- ❖ Nuovo serbatoio Tubla Növ con impianto di assorbimento per il trattamento dell'arsenico a Soglio
- ❖ Nuovo sentiero per Sasc Furä
- ❖ Restauro sala polivalente Bondo
- ❖ Nuovo centro multifunzionale con scuola dell'infanzia, scuola primaria e strutture diurne e sportive a Maloja

❖ **Centralina Palza d'Ent**

- Inizio lavori in aprile 2025
- Costruzione grezza completata in settembre 2025
- Posa turbina con generatore fine settembre 2025
- Messa in funzione 15 ottobre 2025
- Sistemazione esterna e strada agricola fine ottobre 2025
- Costi: secondo preventivo dei costi approvato dall'AC del 20.3.2025 di CHF 1'262'000.00





❖ **Fermata autopostale, posteggi pubblici e centro raccolta rifiuti a Soglio**

- Strada di collegamento Clüs - Plazzüra
 - Conclusione dei lavori giugno 2023
 - Costi dopo la chiusura del progetto CHF 635'528.06
(preventivo CHF 980'000.00)

- Parcheggio Plazzüra / isola ecologica
 - Conclusione dei lavori giugno 2024
 - Costi dopo la chiusura del progetto CHF 1'449'628.69
(preventivo CHF 1'750'000.00)

❖ **Fermata autopostale, posteggi pubblici e centro raccolta rifiuti a Soglio**

- Fermata autopostale e autosilo Clüs
 - Conclusione dei lavori prevista per febbraio/marzo 2026
 - Prognosi dei costi a lavori ultimati CHF 5'900'000.00
(preventivo CHF 5'500'000.00)
 - Costi maggiori dovuti alla forte presenza di acqua di falda, tre posteggi supplementari

- ❖ Prognosi dei costi finali CHF 8'000'000.00 *(preventivo approvato dall'AC del 01.09.2022 CHF 9'000'000.00)*









❖ Nuovo serbatoio Tubla Növ con impianto di assorbimento dell'arsenico a Soglio

- Inizio lavori in febbraio 2025
- Costruzione grezza completata in settembre 2025
- In ottobre 2025 inizio della posa delle parti tecniche all'interno del serbatoio
- Messa in funzione dell'impianto di assorbimento per il trattamento dell'arsenico previsto per febbraio 2026
- Conclusione del progetto primavera 2026
- Costi: prognosi dei costi finali CHF 2'400'000.00 (*preventivo approvato dall'AC del 23.11.2023 CHF 2'800'000.00*)

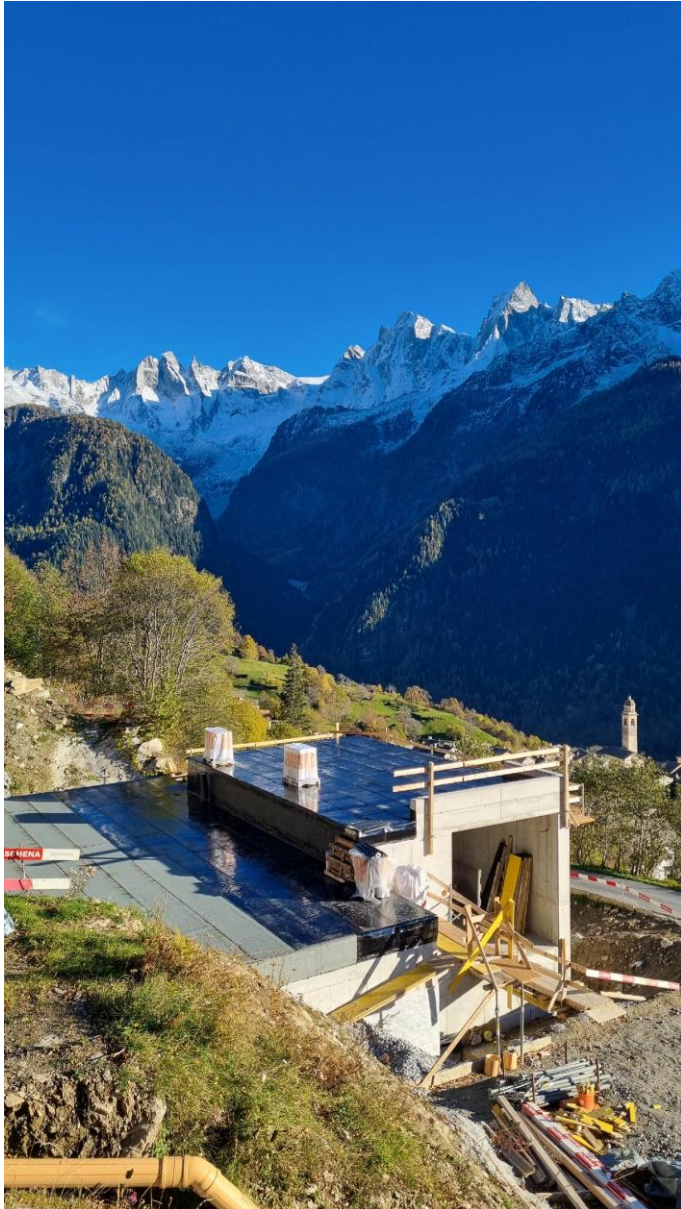



❖ Nuovo sentiero per Sasc Furä

- Inizio lavori in giugno 2025
- Tratto Turbinasca-vecchio sentiero concluso in agosto 2025
- Ponte sulla Bondasca concluso il 23 ottobre 2025
- In maggio 2026 è prevista l'apertura del sentiero
- Costi: prognosi dei costi finali CHF 240'000.00 (*preventivo approvato dall'AC del 20.03.2025 CHF 240'000.00*)





❖ **Restauro sala polivalente Bondo**

- Inizio lavori in marzo 2025
- Conclusione lavori per la palestra previsti per fine marzo 2026
- Costi: prognosi dei costi finali CHF 3'300'000.00 (*preventivo approvato dall'AC del 14.11.2024 CHF 3'300'000.00*)



❖ **Nuovo centro multifunzionale con scuola dell'infanzia, scuola primaria e strutture diurne e sportive a Maloja**

- Inizio lavori fine agosto 2025
- Consegna della scuola prevista per la fine di giugno 2027
- Fino ad oggi nessun imprevisto

L'Assemblea comunale è stata convocata 3 volte

Partecipazione dei cittadini aventi diritto di voto (1'256):

20.03.2025: 78 (6.25%)

12.06.2025: 141 (11.31%)

13.11.2025: ???

11.12.2025: ???

Decisioni principali nel 2025

➤ Domande di credito lordo di :

- CHF 1'262'000.00 realizzazione centralina idroelettrica a Palza
- CHF 240'000.00 ripristino collegamenti in Val Bondasca
- CHF 150'000.00 sistema di monitoraggio e allerta Val Bondasca
- CHF 9'150'000.00 costruzione nuovo Centro Multifunzionale a Maloja

- Concessione di un lotto in diritto di superficie a Vicosoprano
- Diritto di superficie e concessione acqua per la cava
Nasie-Cludan
- Diritti di superficie con la Diavolezza Lagalb AG sul territorio
del Comune di Pontresina

Domande Assemblea odierna:

- Revisione parziale Legge scolastica

- **Municipio = 23 sedute (fino 03.11.2025)**
- **Direzione amministrativa = 12 sedute (fino 11.11.2025)**
- **Autorità edilizia e commissione edilizia e di pianificazione = 21 sedute (fino 11.11.2025)**

105 permessi di costruzione (2024: 132)

55 con procedura ordinaria e 50 notifiche

- **Amministrazione**

Uscite

nessuna

Entrate

- Elena Giacometti, archivista comunale (5%)

- **Ufficio tecnico e lavori pubblici**

Uscite

- *Oscar Vetsch, operaio gruppo Maloja, 30.04.2025*
- *Matteo Clalüna, operaio gruppo Maloja, 31.07.2025*

Entrate

- *Giuseppe De Stefani, capogruppo operai Maloja, 01.05.2025*
- *Massimo Spataro, operaio gruppo Maloja, 01.08.2025*

Addetti stagionali

- *Franco Giovanoli, 01.06.-31.08.2025*
- *Massimo Pelganta, 01.06.-31.08.2025*

- **Azienda forestale**

Uscite

nessuna

Entrate

nessuna

- **Turismo (BET) e cultura**

Uscite

- *Lucia Pedroni (40%), uff. informazione Soglio, 31.05.2025*
- *Madlaina del Re (40%), resp. Marca Bregaglia, 30.06.2025*

Entrate

- *Elena Giacometti (55%), digital marketing e cultura, 01.01.2025*
- *Paola Rossotti (60%), assistente direzione BET, 29.04.2025*

Addetti stagionali

- *Federica Spinass, aiuto Castelmur, 27.06.-14.09.2025*
- *Laura Gianotti, aiuto Castelmur, 27.06.-14.09.2025*
- *Alice Giacometti, aiuto BET, 21.06.-12.09.2025*
- *Alessia Prevosti, aiuto BET, 01.06.-31.10.2025*

- **Scuole di Bregaglia**

Uscite

- *Daniela Ganzoni, bidella sala multiuso Maloja, 30.06.2025*
- *Marco Giacometti, insegnante SEC/SAP, 31.07.2025*

Entrate

- *Claudio Walther, insegnante SEC/SAP, 01.08.2025*

- **Personale ausiliario**

Uscite:

- *Carla Estevao Santos Martins, 02.04.2025*

Entrate

- *nessuna*

Grazie

**A nome del Municipio ringrazio
le autorità comunali, tutti i
collaboratori dell'amministrazione,
dell'azienda forestale, dell'azienda
lavori pubblici, del centro sanitario,
delle scuole, del turismo e tutti i
volontari per il lavoro svolto e
l'impegno dimostrato.**

3. Presentazione dei preventivi 2026 e approvazione di:

- a) Tasso fiscale 2026
- b) Imposta sugli immobili 2026
- c) Utilizzo di parte del fondo per abitazioni secondarie
- d) Preventivi 2026

Piano finanziario



Il piano finanziario 2026-2030 è stato presentato all'Assemblea il 14 novembre 2024 e viene aggiornato e presentato ogni due anni:

- progetti già iniziati, approvati o previsti 2026-2030
- previsioni basate sulla media degli investimenti eseguiti nel passato per il periodo oltre il 2030 considerando gli effetti positivi dell'entrata in vigore della prevista riconcessione a ewz
- previsioni per il Conto Economico
- confronto con investimenti già eseguiti dal nuovo Comune di Bregaglia

	Budget 2025	Piano 2026	Piano 2027	Piano 2028	Piano 2029	Piano 2030	Totale 2025-2030
Uscite	18'485'000	9'170'000	6'460'000	10'512'500	6'497'500	8'650'000	59'775'000
Entrate	10'955'000	2'419'000	966'000	6'465'000	1'460'000	3'200'000	25'465'000
Investimenti netti	7'530'000	6'751'000	5'494'000	4'047'500	5'037'500	5'450'000	34'310'000
Auto-finanziamento	2'214'150	1'983'270	1'985'639	1'967'452	2'006'704	2'049'387	12'206'602
Riconcessione ewz			15'000'000				15'000'000
Deficit di finanziamento	-5'315'850	-4'767'730	11'491'639	-2'080'048	-3'030'796	-3'400'613	-7'103'398
Grado auto-finanziamento	29%	29%	308%	49%	40%	38%	

Preventivo 2026

Conto economico per approvazione

- ricavi netti CHF 1'000.00

Conto investimenti per conoscenza

- investimenti netti CHF 6'465'950.00



Conto	Denominazione	Preventivo 2026		Preventivo 2025		Chiusura 2024	
		Spese	Ricavi	Spese	Ricavi	Spese	Ricavi
	Totale	31'685'300	31'686'300	27'925'000	27'935'000	32'164'773	32'164'773
	Ricavi netto	1'000		10'000			
0	AMMINISTRAZIONE GENERALE	2'306'600	634'000	2'160'000	597'000	2'162'064	561'158
	Spese netto		1'672'600		1'563'000		1'600'906
1	SICUREZZA PUBBLICA	476'000	300'500	476'000	344'000	318'109	251'844
	Spese netto		175'500		132'000		66'266
2	FORMAZIONE	4'349'500	599'000	3'978'000	563'000	4'456'176	560'822
	Spese netto		3'750'500		3'415'000		3'895'354
3	CULTURA, SPORT E TEMPO LIBERO, CHIESA	1'057'200	126'500	948'000	85'000	1'086'163	117'593
	Spese netto		930'700		863'000		968'570
4	SANITÀ	4'636'600	3'015'000	2'785'000	1'014'000	2'419'202	22'596
	Spese netto		1'621'600		1'771'000		2'396'606
5	SICUREZZA SOCIALE	275'300	10'000	249'000	10'000	234'710	14'635
	Spese netto		265'300		239'000		220'075
6	TRASPORTI	2'669'000	1'455'500	2'586'000	1'426'000	3'403'830	1'488'627
	Spese netto		1'213'500		1'160'000		1'915'203
7	PROTEZIONE DELL'AMBIENTE E PIANIFICAZIONE TERRITORIALE	3'292'100	2'095'100	3'817'000	2'230'000	6'273'672	4'677'111
	Spese netto		1'197'000		1'587'000		1'596'561
8	ECONOMIA PUBBLICA	11'948'500	11'041'000	10'235'500	9'161'000	11'267'048	10'627'675
	Spese netto		907'500		1'074'500		639'373
9	FINANZE E IMPOSTE	674'500	12'409'700	690'500	12'505'000	543'798	13'842'713
	Ricavi netto	11'735'200		11'814'500		13'298'915	

**PREVENTIVO 2026**
CONTO INVESTIMENTI

Conto	Denominazione	Preventivo 2026		Preventivo 2025		Chiusura 2024	
		Uscite	Entrate	Uscite	Entrate	Uscite	Entrate
	Totale	13'055'000	6'589'050	18'485'000	10'955'000	23'972'322	23'972'322
	Uscite netto		6'465'950		7'530'000		
0	AMMINISTRAZIONE GENERALE						
2	FORMAZIONE	3'000'000		890'000		337'212	
	Uscite netto		3'000'000		890'000		337'212
3	CULTURA, SPORT E TEMPO LIBERO, CHIESA	50'000		50'000			
	Uscite netto		50'000		50'000		
4	SANITÀ	3'000'000		1'000'000			
	Uscite netto		3'000'000		1'000'000		
6	TRASPORTI	870'000		3'650'000		2'288'543	
	Uscite netto		870'000		3'650'000		2'288'543
7	PROTEZIONE DELL'AMBIENTE E PIANIFICAZIONE TERRITORIALE	5'250'000	6'275'000	11'915'000	9'925'000	13'107'064	7'531'697
	Uscite netto				1'990'000		5'575'367
	Entrate netto	1'025'000					
8	ECONOMIA PUBBLICA	885'000	314'050	880'000	550'000	534'502	173'303
	Uscite netto		570'950		330'000		361'199
9	FINANZE E IMPOSTE			100'000	480'000	7'705'001	16'267'322
	Entrate netto			380'000		8'562'321	

Proposta unanime del Municipio:

approvazione del **preventivo 2026** con un ricavo di CHF 1'000.00



Proposta utilizzo di parte del fondo per abitazioni secondarie

La “Legge sul contingentamento delle abitazioni secondarie e la riscossione di una tassa d’incentivazione” del 15.12.2016 prevede all’art. 6, cpv. 2 che:

“Il Comune può utilizzare le tasse sulle abitazioni secondarie solo per la costruzione, la manutenzione e l’esercizio di infrastrutture comunali che servono anche alle abitazioni secondarie. Spetta all’assemblea comunale decidere in merito all’utilizzo di tali mezzi in occasione dell’approvazione del preventivo annuale.”

Il Municipio propone all’Assemblea comunale il prelievo di CHF 890'000.00 dal “Fondo tasse abitazioni secondarie” per la parte delle entrate generate con la vecchia legge. (cto. 29100.22 , saldo al 31.12.2024 CHF 733'888.00) a favore del conto costruzione per il Nuovo Centro multifunzionale Maloja



3a) Tasso fiscale 2026

Proposta del Municipio:

Mantenere il tasso fiscale al 90% dell'imposta cantonale semplice

9100.4000.00 Imposta sul reddito CHF 2'850'000.00

9100.4001.00 Imposta sulla sostanza CHF 1'050'000.00

3b) Imposta sugli immobili 2026

Proposta del Municipio:

Mantenere l'imposta sugli immobili all'1.50‰
del valore fiscale degli edifici

9100.4021.00 Imposta fondiaria CHF 1'600'000.00

3c) Approvazione utilizzo parte del fondo per abitazioni secondarie

Proposta del Municipio:

prelievo di CHF 890'000.00 dal «fondo tasse abitazioni secondarie» a favore del Centro Multifunzionale e scolastico a Maloja

3d) Preventivo 2026

Proposta del Municipio:

approvazione del preventivo conto economico 2026
con un ricavo di CHF 1'000.00

4. Acquisto di fondi da parte di persone all'estero, quote 2026

Acquisto di fondi da parte di persone all'estero, quote 2026

Il Municipio propone per il 2026 (quote attuali):

- vendita da complessi con più abitazioni 50%
- zona nucleo (**nuovo anche Maloja: 100%**) 100%
- oggetti singoli di alienanti svizzeri sì
- appartamenti di seconda mano (da straniero a straniero) sì



4. Acquisto di fondi da parte di persone all'estero, quote 2026

Proposta del Municipio:

- vendita da complessi con più abitazioni 50%
- zona nucleo (**nuovo anche Maloja: 100%**) 100%
- oggetti singoli di alienanti svizzeri sì
- appartamenti di seconda mano (da straniero a straniero) sì

5. Revisione parziale Legge scolastica

Legge sulle scuole popolari

Revisione parziale della Legge scolastica

Osservazioni introduttive

- Nella sessione di dicembre 2024 il Gran Consiglio ha approvato la revisione parziale della Legge per le scuole popolari del Cantone dei Grigioni (legge sulle scuole popolari, LSP; CSC 421.000)
- Con la nuova legge scolastica, in linea di principio necessitano di un adeguamento anche i regolamenti scolastici comunali.
- Entrata in vigore della Legge per le scuole popolari del Cantone dei Grigioni: 1° agosto 2025.

Cambiamenti principali della Legge per le scuole popolari del Cantone dei Grigioni:

- La scuola dell'infanzia è obbligatoria (2 anni).
- L'obbligo scolastico dura di norma undici anni scolastici.
- Gli stipendi degli insegnanti della scuola dell'infanzia sono stati uniformati.
- Lezioni PIP (Promozione Integrativa e Prevenzione) non sono più obbligatorie.
- Lo sgravio per anzianità: è applicabile anche agli insegnanti che lavorano almeno al 65%.

Legge scolastica



Art. 2 Obbligo scolastico, luogo di frequenza della scuola, carattere gratuito

Testo precedente

L'obbligo scolastico, il luogo di frequenza della scuola ed il carattere gratuito si conformano al diritto cantonale.

La frequenza della scuola dell'infanzia può essere dichiarata obbligatoria per bambini alloggiati.

Testo modificato

L'obbligo scolastico, il luogo di frequenza della scuola ed il carattere gratuito si conformano al diritto cantonale.

~~La frequenza della scuola dell'infanzia può essere dichiarata obbligatoria per bambini alloggiati.~~

Art. 4 Strutture diurne

Testo precedente

Il Comune offre, in caso di necessità, ulteriori strutture diurne.

Testo modificato

Il Comune, a seguito della verifica del fabbisogno, offre:

- 1) assistenza mattutina
- 2) assistenza a mezzogiorno con pranzo,
- 3) assistenza pomeridiana.

Art. 10 Nomina e dimissioni

Testo precedente

Per ogni posto vacante deve essere bandito un concorso pubblico.
Ogni insegnante che intende abbandonare l'insegnamento al termine dell'anno scolastico deve comunicare la sua decisione alla commissione scolastica entro la fine di marzo.

Testo modificato

~~Per ogni posto vacante deve essere bandito un concorso pubblico.~~
~~Ogni insegnante che intende abbandonare l'insegnamento al termine dell'anno scolastico deve comunicare la sua decisione alla commissione scolastica entro la fine di marzo.~~
[...]

Art. 12 Direzione scolastica

Testo precedente

La direzione scolastica è composta di un direttore e di un vicedirettore.

...

Il volume d'impiego quale direttore o vicedirettore scolastico è definito dalla commissione scolastica.

Testo modificato

~~La direzione scolastica è composta di un direttore e di un vicedirettore.~~

...

~~Il volume d'impiego quale direttore o vicedirettore scolastico è definito dalla commissione scolastica.~~

Il volume d'impiego della direzione è definito dalla commissione scolastica e approvato dal municipio.

Art. 13 Segretariato scolastico

Testo precedente

La commissione scolastica può assumere un/a addetto/a al segretariato scolastico, oppure può chiedere al Municipio di delegare un collaboratore dell'amministrazione comunale quale supporto alla direzione scolastica.

Testo modificato

~~La commissione scolastica può assumere un/a addetto/a al segretariato scolastico, oppure può chiedere al Municipio di delegare un collaboratore dell'amministrazione comunale quale supporto alla direzione scolastica.~~

Al segretariato scolastico vengono delegati compiti amministrativi e ulteriori funzioni di supporto alla direzione e commissione scolastica.

Art. 14 Rapporto di assunzione

Testo precedente

I bidelli, gli addetti ausiliari alle pulizie, l'addetto/a al segretariato scolastico, gli autisti ed i cuochi della mensa sono impiegati del Comune di Bregaglia. I loro compiti sono fissati nel contratto d'impiego, il quale è assoggettato alla legislazione comunale e cantonale sul personale. Essi sono alle dipendenze della commissione scolastica.

Testo modificato

I bidelli, gli addetti ausiliari alle pulizie, l'addetto/a al segretariato scolastico, gli autisti ed i cuochi della mensa sono impiegati del Comune di Bregaglia. I loro compiti sono fissati nel contratto d'impiego, il quale è assoggettato alla legislazione comunale e cantonale sul personale. ~~Essi sono alle dipendenze della commissione scolastica.~~

Art. 15 Organizzazione

Testo precedente

...

La commissione scolastica nomina un vicepresidente ed un verbalista. La stesura del verbale può essere delegata al segretariato scolastico.

Testo modificato

...

La commissione scolastica nomina un vicepresidente ~~ed un verbalista~~. La stesura del verbale ~~può essere~~ è delegata al segretariato scolastico.

Art. 18 Doveri e competenze

Testo precedente

La commissione scolastica è responsabile per:

1. Assunzione e il licenziamento degli insegnanti, della direzione scolastica, dell'addetto/a al segretariato scolastico, dei bidelli, degli addetti ausiliari alle pulizie, degli autisti e dei cuochi della mensa;

Testo modificato

La commissione scolastica è responsabile per:

1. Assunzione e il licenziamento **del corpo insegnanti degli insegnanti, della direzione scolastica, dell'addetto/a al segretariato scolastico, dei bidelli, degli addetti ausiliari alle pulizie, degli autisti e dei cuochi della mensa;**

13. La decisione in merito al proscioglimento anticipato di un allievo, al più presto dopo otto anni di scuola dell'obbligo;

13. La decisione in merito al proscioglimento anticipato di un allievo, al più presto dopo **otto dieci** anni di scuola dell'obbligo;

Art. 19 Compiti e competenze del presidente della commissione scolastica

Testo precedente

...

Il presidente o il vicepresidente della commissione scolastica, unitamente al direttore o al vicedirettore scolastico, firmano in modo vincolante per la commissione scolastica.

Il presidente della commissione scolastica può decretare uscite non preventivate fino ad un importo massimo di CHF 5'000.00 all'anno.

Testo modificato

...

Il presidente o il vicepresidente della commissione scolastica, unitamente ~~al direttore o al vicedirettore scolastico~~ alla **direzione scolastica**, firmano in modo vincolante per la commissione scolastica.

Il presidente della commissione scolastica può decretare uscite non preventivate fino ad un importo massimo di CHF 5'000.00 all'anno.

Art. 23 Insegnanti, direzione scolastica, bidelli e ausiliari

Testo precedente

Gli insegnanti, la direzione scolastica, i bidelli, gli addetti ausiliari alle pulizie, gli autisti ed i cuochi della mensa sono assicurati dal Comune contro infortuni e coperti dalla responsabilità civile per tutto quanto può succedere nell'ambito dello svolgimento delle loro mansioni.

Testo modificato

Gli insegnanti, la direzione scolastica, i bidelli, gli addetti ausiliari alle pulizie, **l'addetto/a al segretariato scolastico**, gli autisti ed i cuochi della mensa sono assicurati dal Comune contro infortuni e coperti dalla responsabilità civile per tutto quanto può succedere nell'ambito dello svolgimento delle loro mansioni.

Art. 25 Vie legali

Testo precedente

...

Decisioni di attribuzione negative e decisioni concernenti la mancata promozione e la promozione possono essere impugnate per iscritto entro dieci giorni dinanzi all'Ufficio per la scuola popolare e lo sport. L'Ufficio può prevedere una procedura di riesame speciale.

Testo modificato

...

Decisioni di attribuzione negative e decisioni concernenti la mancata promozione, **rispettivamente** la promozione, possono essere impugnate per iscritto entro dieci giorni dinanzi all'Ufficio per la scuola popolare e lo sport. L'Ufficio può prevedere una procedura di riesame speciale.

Art. 28 Entrata in vigore

Testo precedente

La presente legge scolastica entra in vigore dopo l'approvazione da parte del Dipartimento dell'educazione, cultura e protezione dell'ambiente e sostituisce il precedente regolamento scolastico del 10 dicembre 2015.

Testo modificato

La presente legge scolastica **è stata approvata dall'Assemblea comunale l'8 ottobre 2020 ed è entrata** in vigore, dopo l'approvazione da parte del Dipartimento dell'educazione, cultura e protezione dell'ambiente **ed ha sostituito** il precedente regolamento scolastico del 10 dicembre 2015.

Approvata dall'assemblea comunale dell'8 ottobre 2020

La revisione parziale è stata approvata dall'Assemblea comunale del 13 novembre 2025.

5. Revisione parziale Legge scolastica

Proposta del Municipio:

approvazione della revisione parziale della Legge scolastica



5. Revisione parziale Legge scolastica

6. Comunicazioni:

- **Prossima Assemblea comunale 11.12.2025**
- **Centro sportivo Vicosoprano**
- **Nuove tariffe Azienda elettrica Bregaglia**

Tariffario 2026 per l'energia elettrica

Tariffa 1	per consumatori normali			
Tariffa 2	opzionale per consumatori principali con un consumo di $\geq 30'000$ kWh all'anno o un valore di collegamento elettrico ≥ 30 kVA			
Categoria tariffa		unità	Tariffa 1	Tariffa 2
<i>Trasporto</i>		cts / kWh	3.70	3.50
<i>Prestazioni servizi relativi sistema PSRS</i>	costi federali	cts / kWh	0.27	0.27
<i>Riserva di energia elettrica</i>		cts / kWh	0.41	0.41
<i>Costi condivisi attraverso la rete</i>		cts / kWh	0.05	0.05
<i>Energia fornita</i>	ewz	cts / kWh	7.25	7.25
<i>Servizi pubblici tasse per contributi per misure sostenibile</i>		cts / kWh	1.00	1.00
<i>Tasse comunali</i>		cts / kWh	0.50	0.50
<i>RIC / KEV remunerazione per l'immissione di elettricità</i>	costi federali	cts / kWh	2.20	2.20
<i>PAP / SGF per protezione delle acque e dei pesci</i>		cts / kWh	0.10	0.10
Totale per la fornitura, IVA esclusa		cts / kWh	15.48	15.28
Totale per la fornitura, IVA inclusa		cts / kWh	16.73	16.52
Tariffa base di utilizzo della rete IVA esclusa		CHF/mese	6.00	8.00
Tariffa base per dei servizi di metrologia IVA esclusa		CHF/mese	5.00	5.00
Queste tariffe base vengono conteggiate totalmente anche in caso di un immobile vuoto o usato parzialmente durante l'anno.				
Tassa di sollecito dal secondo sollecito, IVA inclusa		CHF	30.00	
Rimunerazione per l'immissione di elettricità PV		cts. / kWh	8.00	

- I costi per la fornitura ed il prelievo d'energia elettrica 2026 aumentano per
 - tariffa 1 da 15.27 a **16.73 cts.** / kWh (IVA inclusa)
 - tariffa 2 da 15.09 a **16.52 cts.** / kWh (IVA inclusa)
- Un aumento di 9.5% ma comunque
 - ben al di sotto della media tariffa in Svizzera di 27.7 cts./kWh
(tredicesimo comune più economico della Svizzera)
 - ben al di sotto della media tariffa nel Cantone dei Grigioni di 29.2 cts./kWh
 - ben al di sotto della tariffa di Repower nei Grigioni di 30.2. cts./kWh

Sviluppo dei elementi singoli (1)

aumento di 1.50 cts. / kWh per coprire i costi della rete come la manutenzione, il rinnovo della rete e l'installazione dei smart meters fino 2027.

riduzione di 0.28 cts. / kWh

aumento di 0.18 cts. / kWh

nuovi costi di 0.05 cts. / kWh per il sostegno all'industria siderurgica, che soffre particolarmente per gli alti prezzi dell'energia elettrica

Categoria tariffa		unità	Tariffa 1	Tariffa 2
Trasporto		cts / kWh	3.70	3.50
Prestazioni servizi relativi sistema PSRS	costi federali	cts / kWh	0.27	0.27
Riserva di energia elettrica	costi federali	cts / kWh	0.41	0.41
Costi condivisi attraverso la rete	costi federali	cts / kWh	0.05	0.05

Sviluppo dei elementi singoli (2)

invariato

riduzione di 0.1 cts. / kWh

invariato

<i>Energia fornita</i>	e/z	cts / kWh	7.25	7.25
<i>Servizi pubblici tasse per contributi per misure sostenibile</i>	e/z	cts / kWh	1.00	1.00
<i>Tasse comunali</i>		cts / kWh	0.50	0.50
<i>RIC / KEV rimunerazione per l'immissione di elettricità</i>	costi federali	cts / kWh	2.20	2.20
<i>PAP / SGF per protezione delle acque e dei pesci</i>		cts / kWh	0.10	0.10

Sviluppo delle tasse mensili per posto di misura e della remunerazione per l'immissione di elettricità PV

invariato

Nuova tassa sui costi della metrologia secondo le regole ELCOM.

La tassa 2026 si basa su una stima e nel 2027 verrà adeguata ai costi effettivamente registrati.

Tariffa base di utilizzo della rete IVA esclusa	CHF/mese	6.00	8.00
Tariffa base per dei servizi di metrologia IVA esclusa	CHF/mese	5.00	5.00

A partire dal 2026 vale una remunerazione flessibile ma minima per il ritiro dell'elettricità solare immessa in rete. Per impianti piccoli, di 6 cts./kWh. Per rendere più interessante la costruzione di impianti PV, abbiamo fissato un prezzo fisso di 8 cts./kWh.

Rimunerazione per l'immissione di elettricità PV	cts. / kWh	8.00
---	------------	-------------



7. Varia

**Grazie
della partecipazione
e
buon rientro a casa.**