

Assemblea del Comune di Bregaglia

12 giugno 2025

Ordine del giorno:

1. Saluto e informazione in merito al verbale del 20 marzo 2025
2. Rendiconto 2024 del Comune di Bregaglia:
 - a) approvazione accantonamento CHF 850'000.00 per il progetto di ristrutturazione del Centro sanitario Bregaglia
 - b) approvazione del rendiconto 2024 del Comune di Bregaglia
3. Domanda di credito per il nuovo centro multifunzionale (scuola dell'infanzia, scuola primaria con strutture diurne e sportive) a Maloja, CHF 9.15 mio.
4. Domanda di credito per il rinnovo dell'accordo di prestazioni con il Nido Bregaglia (periodo 2026-2030), CHF 275'200.00
5. Centro sanitario Bregaglia: rapporto 2024
6. Comunicazioni
7. Varia

1. Saluto e informazione in merito al verbale del 20 marzo 2025:

pubblicazione dal 17 aprile al 17 maggio 2025

Rendiconto 2024



Comune di Bregaglia



Conto economico a tre livelli	Var.%	Rendiconto	Preventivo	Rendiconto	Rendiconto	Rendiconto	Var.
		2024	2024	2023	2022	2021	
30 Spese per il personale	0.76%	7'172	6'882	6'959	6'906	6'695	289
31 Spese per beni e servizi e altre spese d'esercizio	13.44%	12'116	10'861	10'379	9'150	9'416	1'255
33 Ammortamenti dei beni amministrativi	269.44%	4'830	1'575	4'960	1'343	1'725	3'255
35 Versamenti in fondi e finanziamenti speciali	31.91%	506	177	653	495	256	329
36 Spese di riversamento	-2.19%	3'259	3'536	3'295	3'368	2'855	-278
37 Contributi da riversare	-67.05%	30	40	38	116	533	-10
Spese d'esercizio	22.95%	27'912	23'072	26'284	21'378	21'480	4'840
40 Gettito fiscale	27.37%	8'504	8'650	9'642	7'570	7'895	-146
41 Regalie e concessioni	0.94%	2'593	2'551	2'568	2'544	2'532	42
42 Ricavi e tasse	0.19%	10'292	9'468	9'410	9'392	9'213	824
43 Ricavi diversi	-40.60%	247	181	142	239	283	66
45 Prelevamenti da fondi e finanziamenti speciali	678.23%	3'030	800	3'185	409	116	2'230
46 Ricavi da riversamenti	9.04%	1'633	1'223	1'360	1'247	1'621	410
47 Contributi da riversare	23.14%	1'100	900	1'100	893	485	200
Ricavo d'esercizio	22.93%	27'398	23'773	27'407	22'295	22'145	3'625
Risultato dall'attività d'esercizio		-513	701	1'124	917	665	-1'215
34 spese finanziarie	21.89%	109	240	102	84	84	-131
44 Ricavi finanziari	-6.77%	418	395	381	409	428	23
Risultato dal finanziamento	-14.16%	309	155	279	325	344	154
Risultato operativo (1° livello)		-205	856	1'403	1'242	1'010	-1'061
38 Spese straordinarie	12.00%	1'121	850	1'400	1'250	1'207	271
48 Ricavi straordinari	-83.44%	1'336	0	2	14	207	1'336
Risultato straordinario (2° livello)	13.05%	215	-850	-1'398	-1'236	-1'000	1'065
Risultato globale del CE (3° livello)	-17.16%	10	6	5	6	10	4

Ricavi dalle imposte

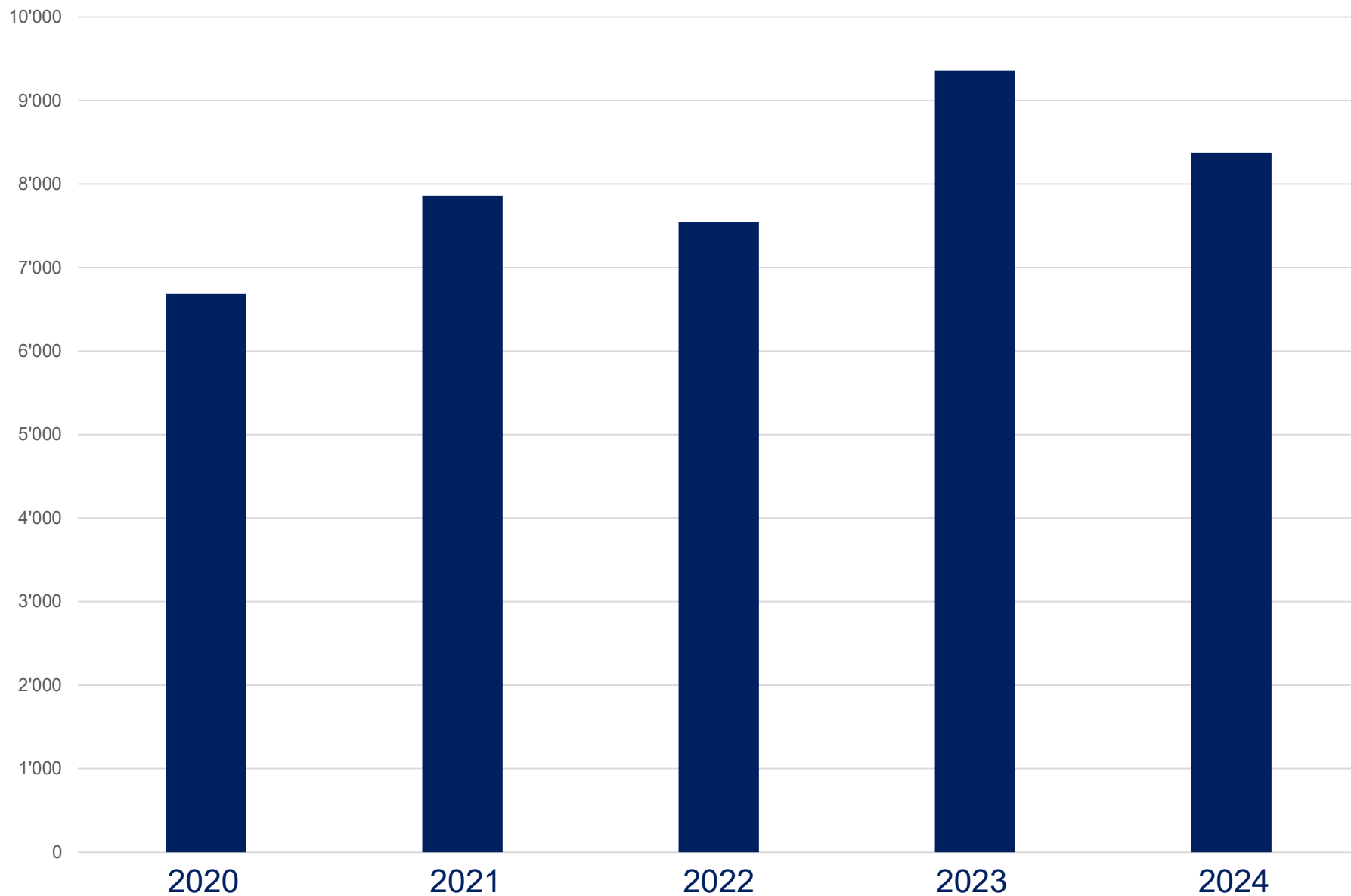

Grado di autofinanziamento

N. conto	Denominazione	Preventivo				
		2024	2024	2023	2022	2021
+ 4	Ricavi	32'164'773	27'076'100	30'772'956	25'485'439	25'281'580
- 3	Spese	32'154'380	27'069'740	30'768'073	25'479'544	25'272'018
=	Risultato globale del conto economico	10'393	6'360	4'884	5'895	9'561
+ 33	Ammortamenti beni amministrativi	4'829'731	1'574'500	4'959'881	1'342'524	1'725'310
+ 35	Versamenti in fondi e finanziamenti speciali	505'574	177'000	547'849	494'907	255'544
- 45	Prelevi da fondi e finanziamenti speciali	2'980'471	800'150	3'139'819	409'320	116'311
+ 365	Rettifiche di valore partecipazioni beni amministrativi	11'036				
+ 383	Ammortamenti supplementari	270'841				
+ 389	Versamenti al capitale proprio	850'000	850'000	1'400'000	1'250'000	1'206'659
- 489	Prelevi dal capitale proprio	0	0	0	0	0
- 4490	Rivalutazione beni amministrativi	0	0	0	0	0
=	Autofinanziamento	3'497'104	1'807'710	3'772'794	2'684'006	3'080'763
+ 5	Uscite per investimenti (al lordo)	16'267'322	18'736'000	19'383'462	17'655'810	8'648'661
- 6	Entrate per investimenti	7'705'000	11'794'200	14'856'769	14'624'862	5'582'559
=	Investimenti netti	8'562'322	6'941'800	4'526'693	3'030'948	3'066'103
=	Grado di autofinanziamento (autofinanziamento / investimenti netti)	40.84%	26.04%	83.35%	88.55%	100.48%

Riepilogo



Anno	2024	2023	2022	2021	2020	2019
Capitale di terzi	15'680'339	17'763'980	12'188'665	9'555'820	8'079'981	8'384'400
Beni patrimoniali	19'012'180	26'161'038	21'339'622	19'048'769	17'513'280	21'728'175
Abitanti	1585	1563	1569	1579	1541	1553
Patrimonio e mezzi disponibili netti per abitante	2'102	5'372	5'832	6'012	6'122	8'592

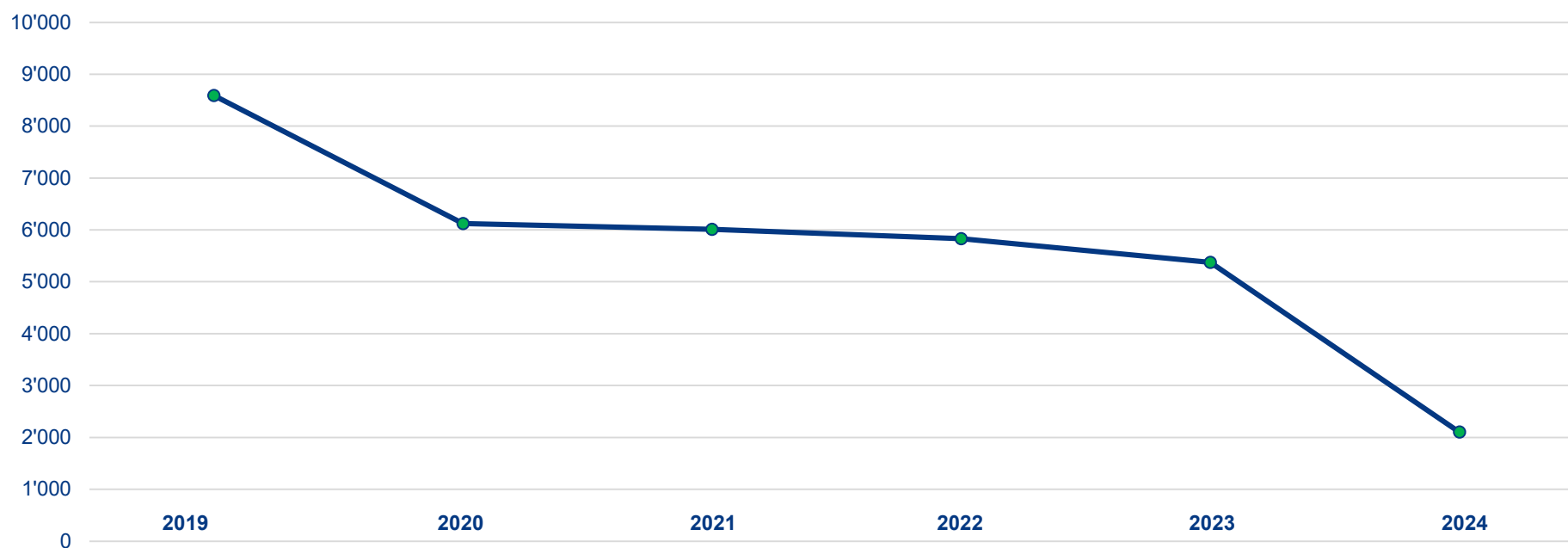

Bilancio

Bilancio	Stato 01.01.2024	variazione	Stato 31.12.2024
Beni patrimoniali			
100 Liquidità e investimenti di denaro a breve termine	9'705'898	-7'208'981	2'496'918
101 Crediti	5'322'190	612'944	5'935'134
102 Investimenti finanziari a breve termine	0	0	0
104 Delimitazioni contabili attive	5'595'901	-325'040	5'270'862
106 Scorte e lavori in corso	32'335	14'416	46'751
107 Investimenti finanziari a lungo termine	10'000	0	10'000
108 Investimenti materiali beni patrimoniali	5'494'713	-242'198	5'252'515
109 Credito verso FS e fondi nel capitale di terzi	0	0	0
Beni amministrativi			
140 Investimenti materiali	23'649'834	3'433'202	27'083'036
142 Investimenti immateriali	38'129	28'548	66'677
144 Mutui	10'000	0	10'000
145 Partecipazioni	647'582	-11'035	636'547
146 Contributi per investimenti	0	0	0
148 Ammortamenti supplementari cumulati	0	0	0
Totale attivo	50'506'583	-3'698'144	46'808'439

Bilancio

Bilancio	Stato 01.01.2024	variazione	Stato 31.12.2024
Capitale di terzi			
200 Impegni correnti	5'244'384	199'425	5'443'808
201 Impegni finanziari a breve termine	0	0	0
204 Delimitazioni contabili passive	2'842'731	-2'213'171	629'560
205 Accantonamenti a breve termine	0	0	0
206 Impegni finanziari a lungo termine	9'040'000	-20'000	9'020'000
208 Accantonamenti a lungo termine	0	0	0
209 Impegni verso FS e fondi nel capitale di terzi	636'865	-49'894	586'971
Capitale proprio			
290 Impegni e anticipi a favore di FS	2'630'865	-708'133	1'922'732
291 Fondi	4'293'430	-1'766'764	2'526'666
293 Prefinanziamenti	4'292'274	850'000	5'142'274
295 Riserva di rivalutazione dal passaggio al MCA2	0	0	0
296 Riserva di nuova valutazione dei beni patrimoniali	0	0	0
298 Altro capitale proprio	0	0	0
299 Eccedenza di bilancio / disavanzo di bilancio	21'526'035	10'393	21'536'428
Totale passivo	50'506'583	-3'698'144	46'808'439

Conto dei flussi monetari		2024	2023	2022	2021
=	Risultato del conto economico (eccedenza)	10'393	4'884	5'895	9'561
+ 33	Ammortamenti	4'829'731	4'959'881	1'342'524	1'725'310
	Prelevamenti contributi UT/ UFPN	0	0	0	0
+ 3510	Versamenti a finanziamenti speciali nel capitale proprio	367'292	230'449	446'427	153'864
- 4510	Prelievi da finanziamenti speciali nel capitale proprio	-2'967'671	-3'135'685	-348'291	-66'574
+ 3511	Versamenti a fondi nel capitale proprio	138'282	317'400	29'300	101'681
+ 365	Rettifiche di valore partecipazioni beni amministrativi	11'036	0	0	0
+ 383	Ammortamenti supplementari	270'841	0	0	0
- 4511	Prelevamenti da fondi del capitale proprio	-12'800	-4'134	-22'100	-4'748
+ 389	Versamenti a prefinanziamenti del capitale proprio	850'000	1'400'000	1'250'000	1'206'659
	Finanziamento proprio	3'497'104	3'772'794	2'703'755	3'125'752
101	Crediti	-612'944	-144'354	-383'589	-225'073
108	Investimenti materiali di beni patrimoniali	242'198	201'952	-68'033	206'938
106	Scorte	-14'416	22'357	-12'962	-5'014
104	Transitori attivi	325'040	-1'246'830	281'352	-148'906
200	Impegni correnti	199'425	2'294'016	-380'122	515'050
209	Impegni nei confronti di fondi nel capitale di terzi	-49'894	59'337	-19'748	-44'989
204	Transitori passivi	-2'213'171	2'241'962	52'716	25'779
	Cashflow da attività d'esercizio	1'373'342	7'201'233	2'173'368	3'449'536
	Investimenti di beni amministrativi (uscite)	-16'267'322	-19'368'664	-17'655'810	-8'648'661
	Investimenti di beni amministrative (entrate)	7'705'000	14'856'769	14'624'862	5'582'559
	Deflusso da investimenti	-8'562'322	-4'511'895	-3'030'948	-3'066'103
206	Impegni finanziari a lungo termine	-20'000	980'000	2'980'000	980'000
201	Impegni finanziari a breve termine	0	0	0	0
	Cambiamento impegni finanziari	-20'000	980'000	2'980'000	980'000
	Prova del cambiamento del flusso monetario				
	Saldo iniziale liquidità	9'705'898	6'051'358	3'943'737	2'580'304
	Saldo finale liquidità	2'496'918	9'705'898	6'051'358	3'943'737
	Cambiamento del flusso monetario	-7'208'981	3'654'540	2'107'621	1'363'433

CE secondo funzioni

Conto economico secondo funzioni

	Rendiconto 2024	Preventivo 2024	Rendiconto 2023
0 Amministrazione generale	-1'600'906	-1'666'700	-1'477'271
1 Ordine pubblico e sicurezza, difesa	-66'265	-140'350	-164'184
2 Formazione	-3'895'353	-3'393'640	-3'180'974
3 Cultura, sport e tempo libero, chiesa	-968'570	-1'112'600	-810'037
4 Sanità	-2'396'606	-2'361'000	-2'840'431
5 Sicurezza sociale	-220'075	-204'500	-175'011
6 Trasporti	-1'915'203	-1'035'900	-1'152'916
7 Protezione dell'ambiente e pianificazione territoriale	-1'596'561	-520'650	-2'349'422
8 Economia pubblica	-639'373	-1'204'900	-747'924
9 Finanze e imposte	13'298'914	11'646'600	12'898'074

CI secondo funzioni

Conto degli investimenti secondo funzioni

	Rendiconto 2024	Preventivo 2024	Rendiconto 2023
0 Amministrazione generale	0	0	23'940
1 Ordine pubblico e sicurezza, difesa	0	0	0
2 Formazione	-337'211	-350'000	-357'580
3 Cultura, sport e tempo libero, chiesa	0	-150'000	-16'224
4 Sanità	0	0	0
5 Sicurezza sociale	0	0	0
6 Trasporti	-2'288'543	-2'830'000	-1'614'230
7 Protezione dell'ambiente e pianificazione territoriale	-5'575'367	-3'582'200	-1'912'308
8 Economia pubblica	-361'199	35'400	-650'290
9 Finanze e imposte	-1	-65'000	0
Totale	-8'562'322	-6'941'800	-4'526'693

Rapporto Commissione di Gestione



2. Rendiconto 2024 del Comune di Bregaglia:

- a) il Municipio propone **l'approvazione dell'accantonamento di CHF 0.85 Mio.** per il progetto di ristrutturazione del Centro sanitario Bregaglia

- b) il Municipio propone **l'approvazione del rendiconto 2024** del Comune di Bregaglia

3. Domanda di credito per il nuovo centro multifunzionale a Maloja, CHF 9.15 Mio

scuola dell'infanzia, scuola primaria
con strutture diurne e sportive



Scuola Maloja

1902, **123 anni**

1997 palestra/cucina, **28 anni**

Anno scolastico 2025/2026

3 sezioni scuola dell'infanzia
(piccoli, medi e grandi) **11 allievi**

6 classi elementari

27 scolari

Mensa per SI e SE

dai 18 ai 25 pasti al giorno



Stato dell'edificio scolastico

- **Struttura inadeguata:** l'edificio presenta gravi limiti funzionali e non soddisfa i requisiti per un insegnamento efficace.
- **Interventi minori eseguiti:**
 - Sostituzione della caldaia
 - Riadattamento ex locale cancelleria
 - Pittura aula piano terra
 - Sostituzione pavimento in un'aula
- **Criticità attuali:**
 - Necessità urgente di **importanti interventi di manutenzione**
 - Problemi nella **gestione degli spazi**
 - Compromessi organizzativi nell'uso delle aule e nella suddivisione delle classi









Cronologia

- **Dicembre 2022**

Approvazione del programma degli spazi per la nuova scuola

- **19 gennaio 2023 – Assemblea informativa**

Presentazione e discussione delle varianti di riorganizzazione scolastica:

- Ampliamento dell'edificio attuale
- Sede unica per tutte le classi elementari della valle a Vicosoprano
- Due sedi per la scuola dell'infanzia: Maloja e Vicosoprano
- Sede unica della scuola dell'infanzia a Vicosoprano
- Nuovo edificio scolastico con strutture diurne e sportive a Maloja

- **23 febbraio 2023 - Assemblea comunale**

Approvazione di crediti

– CHF 350'000.00 per:

preparazione del concorso di progetto

elaborazione del progetto preliminare

documentazione per la richiesta del credito di realizzazione

– CHF 300'000.00 per:

acquisto e posa di container provvisori

- **Agosto 2023**

Conclusione dei lavori per la posa dei container provvisori

- **Ottobre 2023**

Prequalifica per il concorso d'architettura

- **Novembre 2023**

Avvio della procedura del concorso selettivo di architettura

- **Aprile 2024**

Valutazione da parte della giuria dei progetti architettonici ricevuti

- **Maggio 2024**

Comunicazione dell'esito del concorso con mostra dei progetti

- **Giugno – ottobre 2024**

Sviluppo del progetto preliminare a cura di ARGE Albertin Architekten e OG 27

- **14 novembre 2024 – Assemblea comunale**

Domanda di credito di progettazione

Richiesta di CHF 650'000.00 per:

- Progetto definitivo compreso domanda di costruzione
- Progetto d'appalto con stima dei costi ($\pm 10\%$)

- **10 - 29 aprile 2025**

Pubblicazione della domanda di costruzione; non sono entrate opposizioni

- **12 giugno 2025 - Assemblea comunale**

Domanda di credito di CHF 9.15 Mio. per il nuovo centro multifunzionale; scuola dell'infanzia, scuola primaria con strutture diurne e sportive















Schulhaus Maloja

Präsentation Gemeindeversammlung

Datum: 12. Juni 2025



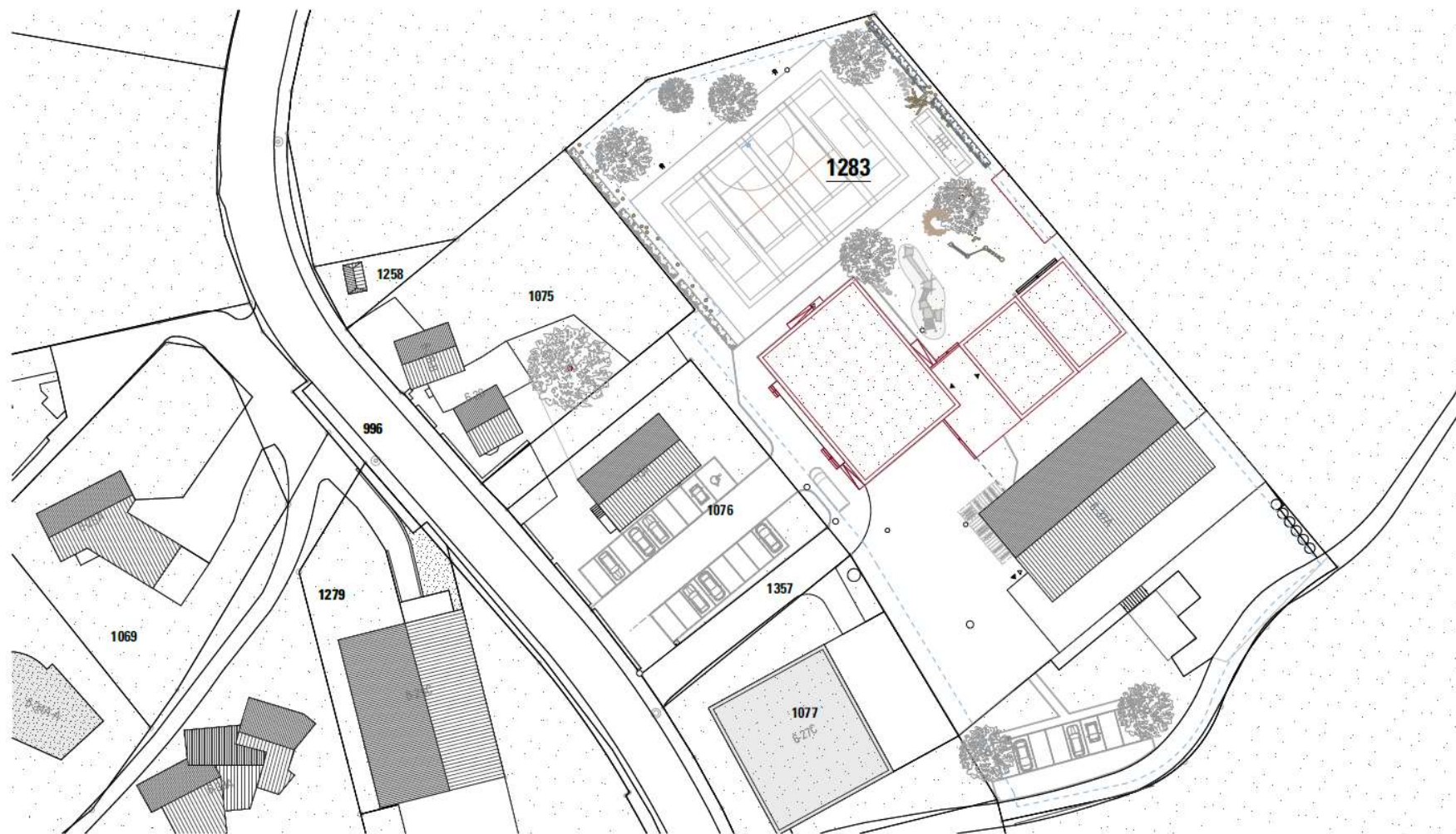

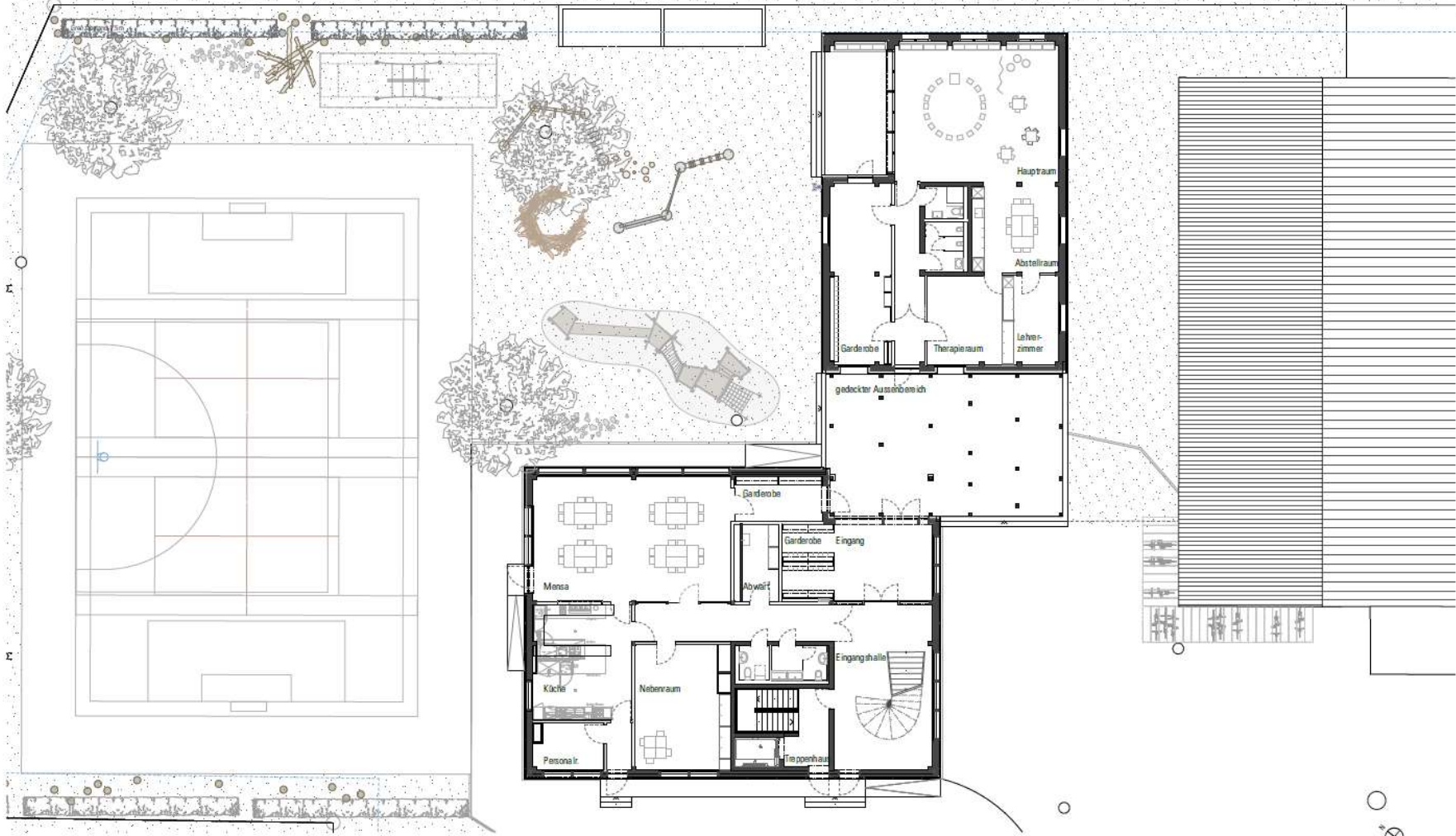

Umgebungsplan

Schulhaus Maloja
Kindergarten

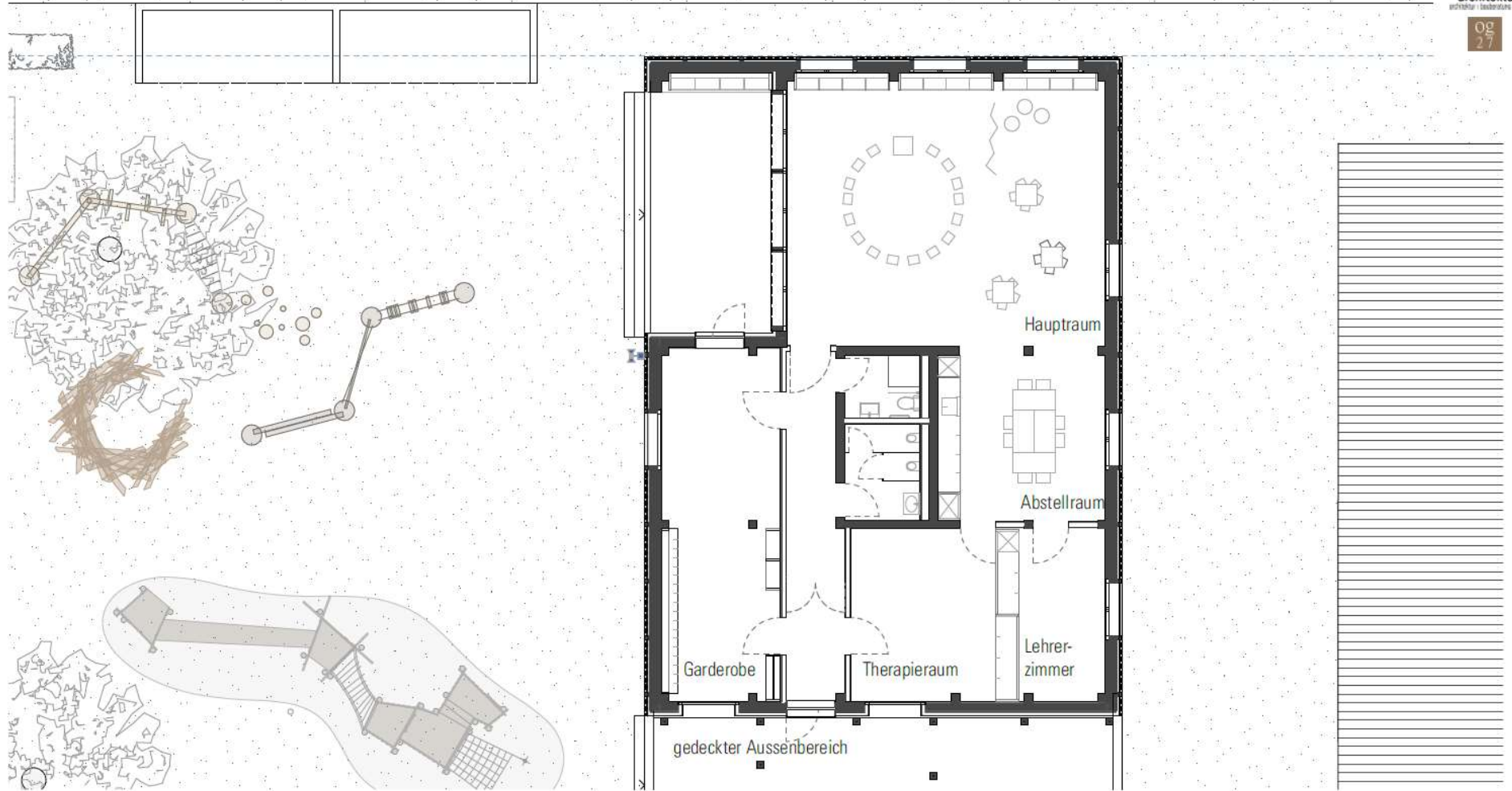

Erdgeschoss



Visualisierung Kindergarten

Schulhaus Maloja
Primarschule

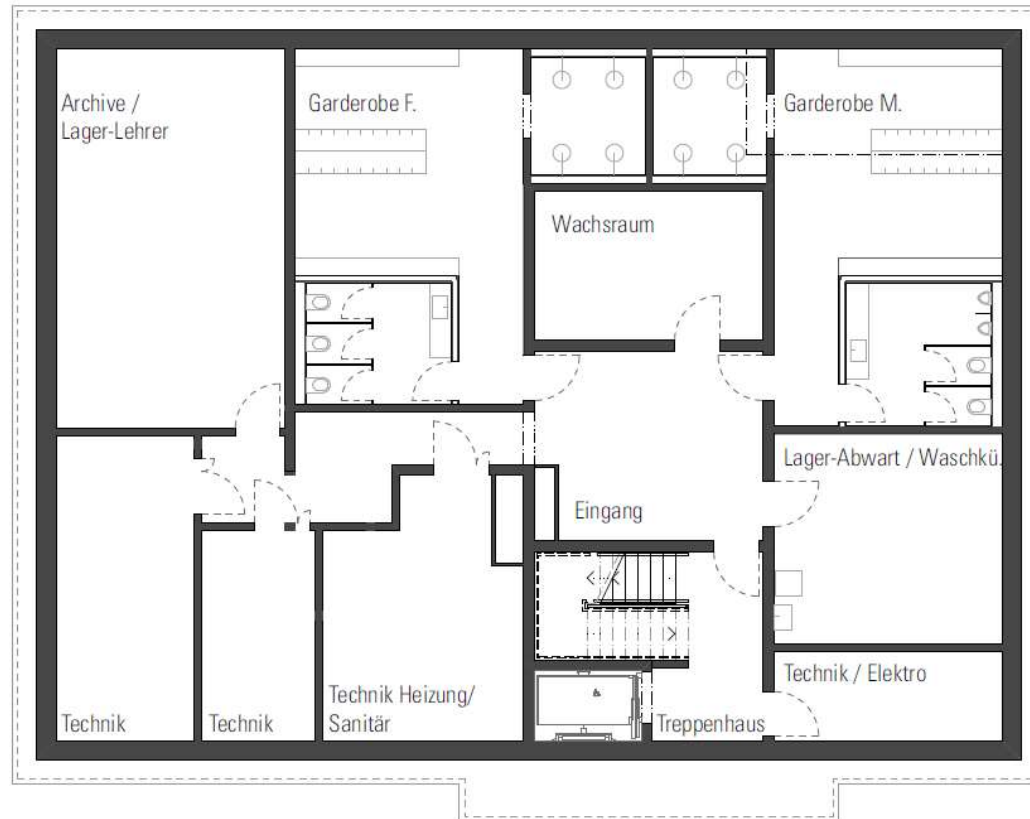

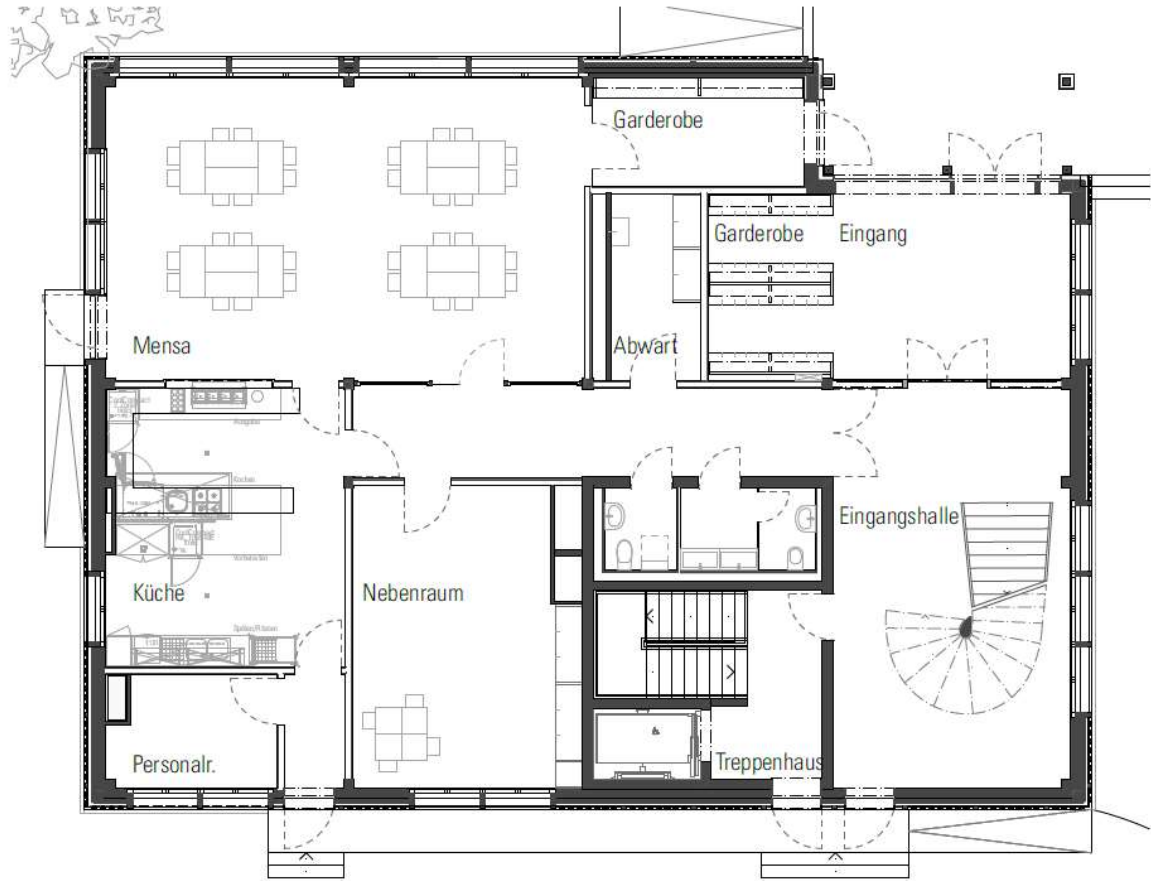

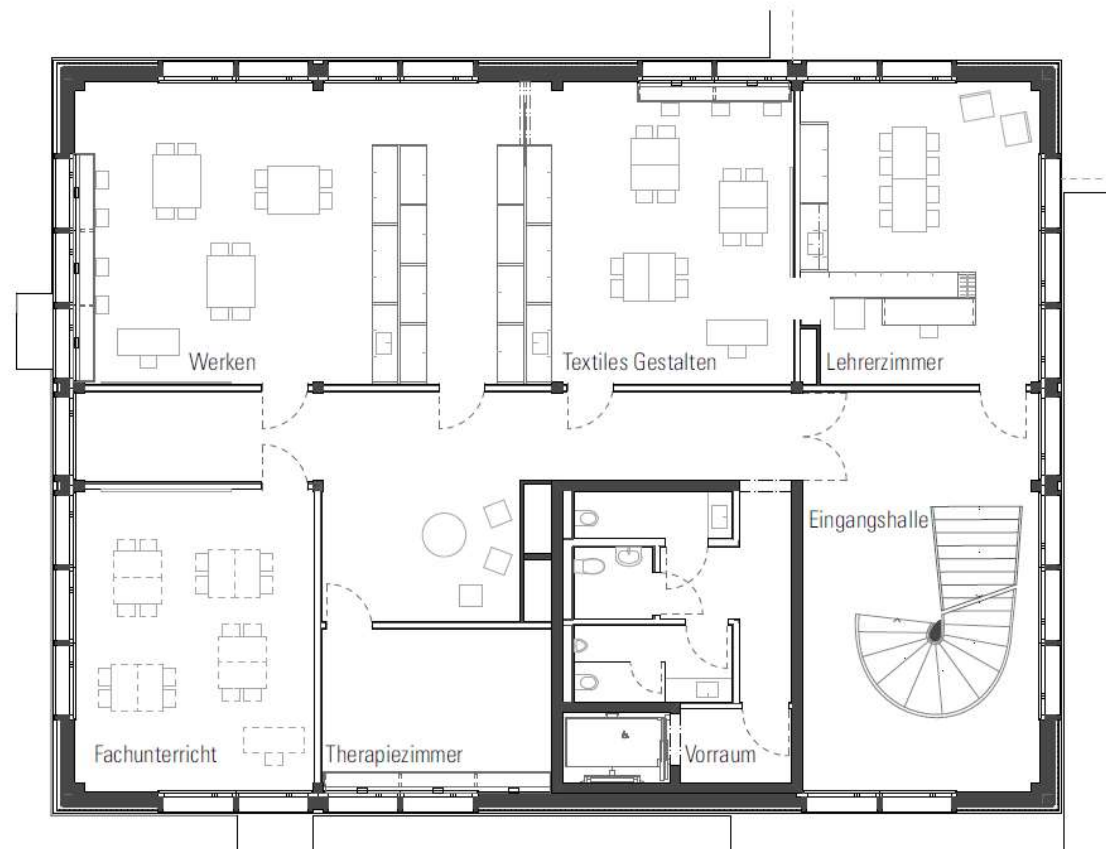

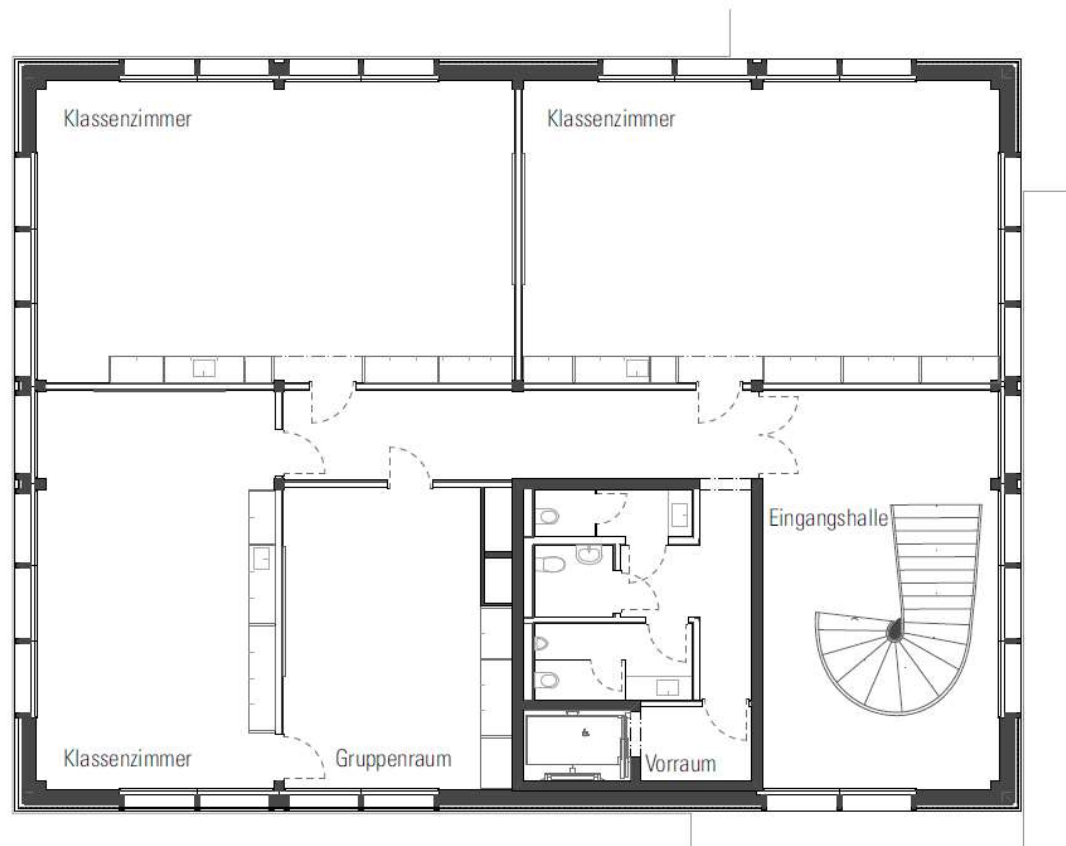



Visualisierung Schulzimmer



Nordost Fassade



Northwest Fassade





Kosten

- Einladungsverfahren Submission – sofern möglich wurden einheimische Unternehmungen berücksichtigt und keine auswärtigen Unternehmer eingeladen.
- Ziel ist es eine möglichst hohe Wertschöpfung in der Region zu haben.

Projekt: O-2406
Neue Schule, Maloja
Schulhaus mit Kindergarten und Tagesstrukturen
GP

Bauherr: Comune di Bregaglia, Via ai Crott 17, 7606 Promontogno
Architekt: Albertin Architekten GmbH, Schlossweg 4, 7023 Haldenstein
Bauleitung: Baubureau OG 27 AG, Chrüzgass 7, 7203 Trimmis
Sachbearbeitung: L. Lazzarini

Kostenvoranschlag (±10%)

Kostenschätzung

Bild:



Bemerkung:

- Alle Preise inkl. 8.1% MwSt.
- Abweichungen über die gesamten Kostenschätzung und in den einzelnen Positionen ±20% möglich.
- Es ist zu beachten, dass die aktuelle Marktsituation Teuerungen beeinflussen kann.

Grundlagen:

- Vorprojektpläne
- Materialkonzept

Kostenvoranschlag (±10%)

Zusammenstellung nach Hauptgruppen inkl. MWST

BKP	Bezeichnung	KV-Orig.	Total 3-stellig	Total 1,2-stellig	Bemerkung
1	Vorbereitungsarbeiten			245'000	
2	Gebäude			8'422'100	
4	Umgebung			640'000	
5	Baunebenkosten			417'900	
9	Ausstattung			75'000	
	Total Fr.			9'800'000	

Kostenvoranschlag (±10%)

Zusammenstellung nach Gruppen inkl. MWST

BKP	Bezeichnung	KV-Orig.	Total 3-stellig	Total 1,2-stellig	Bemerkung
1	Vorbereitungsarbeiten			245'000	
10	Bestandsaufnahmen, Baugrunduntersuchungen			15'500	
11	Räumungen, Terrainvorbereitungen			122'500	
13	Gemeinsame Baustelleneinrichtung			20'000	
15	Anpassungen an bestehenden Erschliessungsanlagen			30'000	
16	Anpassungen an bestehenden Verkehrsanlagen			15'000	
17	Spezialtiefbau			30'000	
19	Honorare			12'000	
2	Gebäude			8'422'100	
20	Baugrube			160'000	
21	Rohbau 1			2'430'000	
22	Rohbau 2			1'052'500	
23	Elektroanlagen			570'000	
24	HLK-Anlagen, Gebäudeautomation			522'000	
25	Sanitäranlagen			427'000	
26	Transportanlagen, Lageranlagen			50'000	
27	Ausbau 1			930'000	
28	Ausbau 2			638'500	
29	Honorare			1'642'100	
4	Umgebung			640'000	
41	Rohbau- und Ausbauarbeiten				
42	Gartenanlagen			640'000	
44	Installationen				
5	Baunebenkosten			417'900	
51	Bewilligungen, Gebühren			312'000	
52	Dokumentation und Präsentation			26'000	
53	Versicherungen			12'000	
54	Finanzierung ab Baubeginn				
56	Übrige Baunebenkosten			15'000	
58	Rückstellungen und Reserven			52'900	
9	Ausstattung			75'000	
90	Möbel			75'000	

Termine

- 12. Juni 2025 Gemeindeversammlung
- Frühester Baubeginn: Mitte September 2025
- Fertigstellung Baumeisterarbeiten Sommer 2026
- Start Holzbau Juni 2026
- Bauvollendung Dezember 2027

Parkplätze

- Aktuell auf der Parzelle 26 Stk.
- Swisscom 18-20 Stk.
- Neu auf Schulhausparzelle 9 Stk.
- **Anzahl Parkplätze nach Bauvollendung: 27 Stk.**

Bei Baubeginn werden die neuen Parkplätze auf der Swisscomparzelle erstellt. Dadurch werden die bestehenden Parkplätze auf der Schulhausparzelle ersetzt. Diese werden als Installationsfläche für die bevorstehenden Arbeiten benötigt.

Proposta di finanziamento:

Costi stimati

CHF 9'150'000.00

(senza credito di progettazione già stanziato di CHF 650'000.00)

Entrate:

- Vendita edificio scolastico esistente CHF 1'930'000.00

(stima ufficiale)

- Contributo Engadin Arena (Sport) CHF 110'000.00

- Prelievo dal fondo per abitazioni secondarie
(dalle entrate generate tramite la Legge vecchia) CHF 890'000.00

A carico del comune

CHF 6'220'000.00

- **Vendita edificio scolastico esistente**

Il Municipio prepara la documentazione per la vendita della particella no. 1120 su cui sorge l'edificio scolastico attuale, la decisione finale di vendita spetta all'Assemblea comunale sulla base delle offerte inoltrate.

- **Contributo Engadin Arena (Sport)**

Questo contributo viene elargito dal Cantone dei Grigioni per la parte degli spogliatoi per le attività sportive ed è compreso in un progetto regionale a sostegno del turismo.

- **Prelievo dal fondo per abitazioni secondarie**

- Vecchia legge del Comune di Stampa del 22 gennaio 2009
- Art.12, Utilizzo tasse incentivazione, cpv. 1
- Nel fondo, a seguito dei rimborsi per i posteggi a Creista, il saldo positivo risulta di CHF 1'085'200.75
- Nuova legge sulle abitazioni secondarie del Comune di Bregaglia del 15 dicembre 2016
- Art. 6, Tassa sulle nuove abitazioni secondarie, cpv. 2
- Nel fondo, a seguito della decisione dell'Assemblea comunale del 14 novembre 2024 sono ancora a disposizione CHF 410'590.00
- La decisione finale sull'utilizzo dei fondi spetta all'Assemblea comunale in occasione dell'approvazione del preventivo annuale

- **Ricerca di fondi esterni**

A seguito dell'approvazione del credito da parte dell'Assemblea comunale il Municipio potrà inoltrare richieste di sostegno a vari enti e fondazioni che sostengono simili progetti.



3. Volete approvare il credito per il nuovo centro multifunzionale (scuola dell'infanzia, scuola primaria con strutture diurne e sportive) a Maloja, CHF 9.15 Mio.?

Il Municipio propone l'approvazione del credito.

**4. Domanda di credito per il rinnovo
dell'accordo di prestazioni con il
Nido Bregaglia, CHF 275'200.00
(periodo 2026-2030)**

Richiesta rinviata

5. Centro sanitario: rapporto 2024



Relazione annuale Centro Sanitario Bregaglia 2024

Maurizio Michael , Lucia Nusser

12.06.2025

Dati statistici: giorni di cura 2020-2024

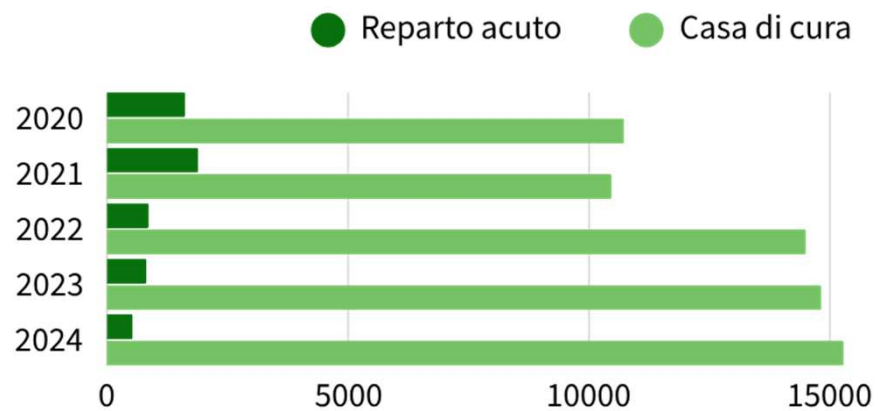

Giorni di cura	2020	2021	2022	2023	2024
Reparto acuto	1'623	1'892	865	817	533
Casa di cura	10'724	10'470	14'502	15'639	15'286

Il CSB in cifre: punti tariffali

PT. tariffali fisioterapia

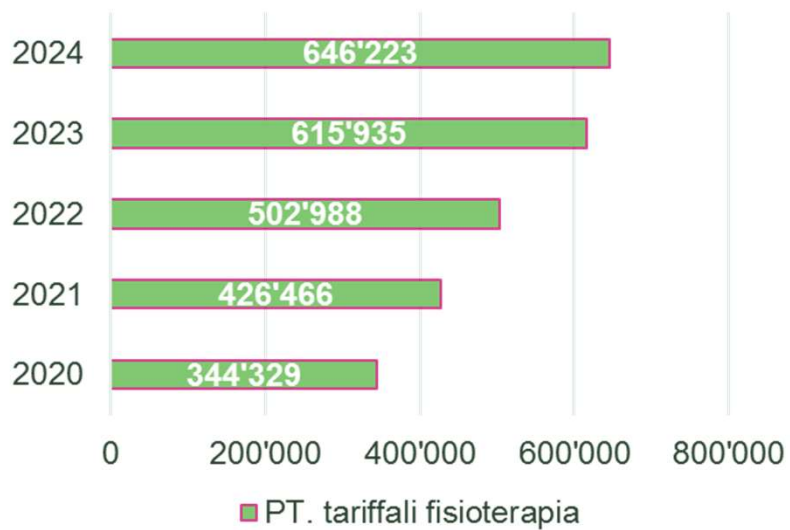

PT. tariffali Studio medico

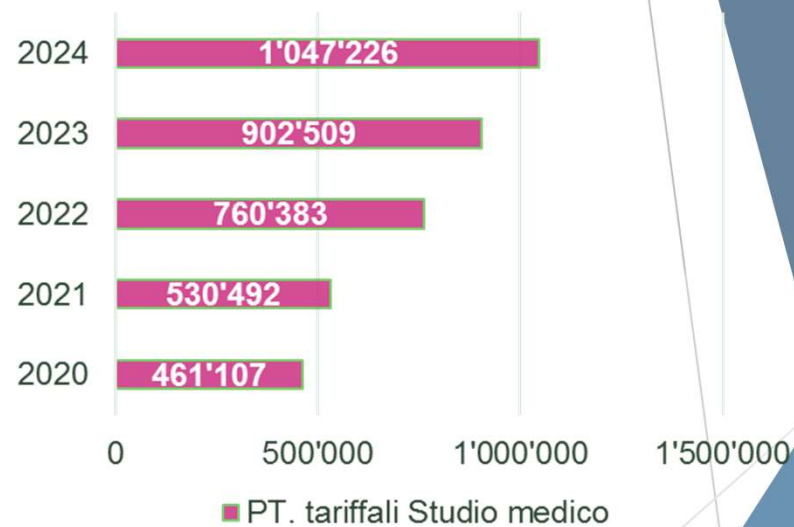

Il CSB in cifre: SPITEX

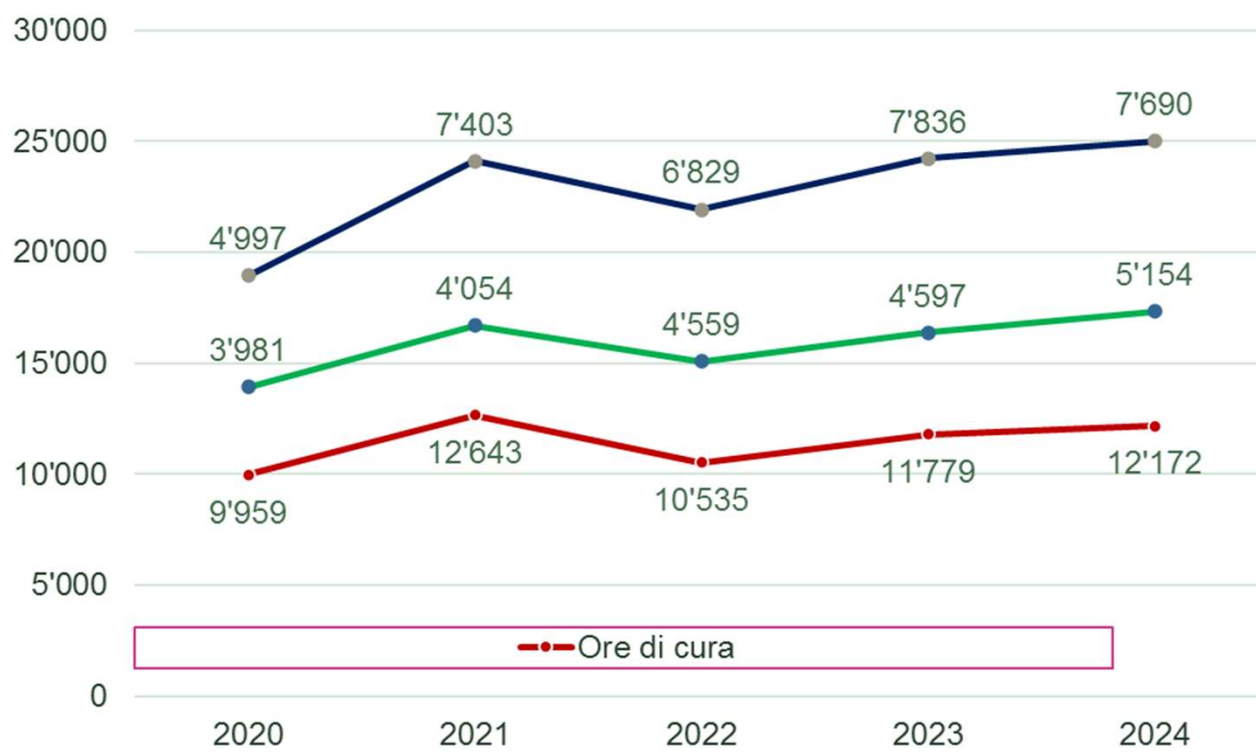

Il CSB in cifre: dipendenti

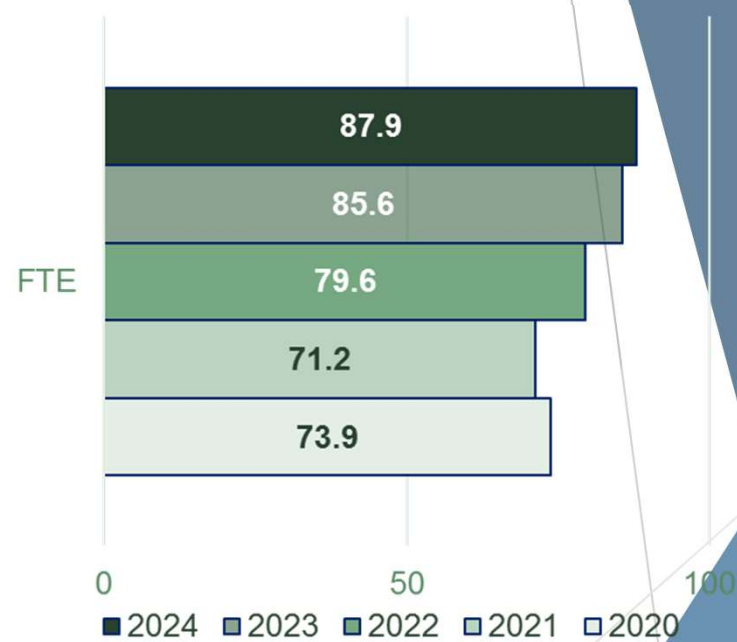
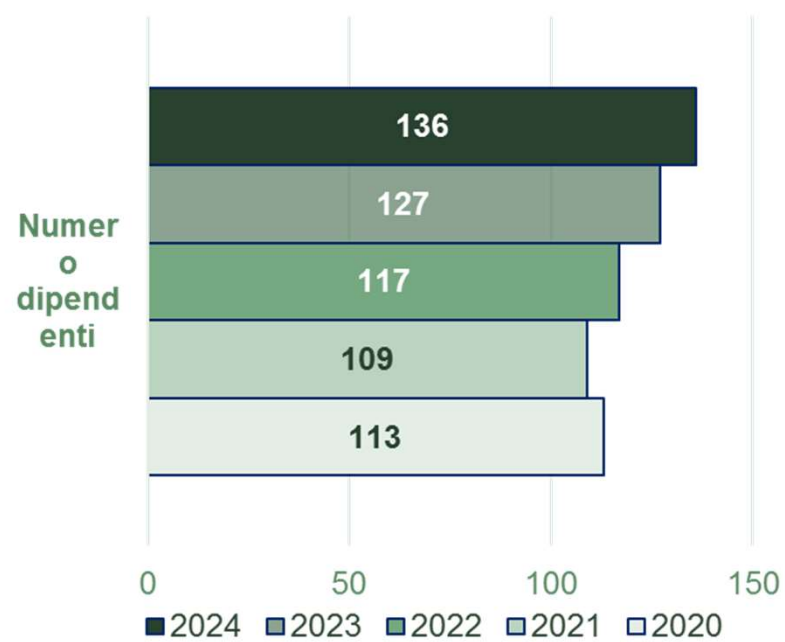

Conto economico 2024

	2023 restated*	2024	Differenza
Ricavi di esercizio	10'437'030	11'162'949	+6,95%
Costi del personale	7'066'192	7'838'227	+10,93%
Altri costi di esercizio	2'738'896	2'732'326	-0,24%
Ammortamenti immobilizzi materiali	-651'385	-389'589	-59,29%
Utile/Perdita	699'585	1'343'143	+91,95%

* Il conto economico e il bilancio sono stati redatti per la prima volta in conformità al principio contabile rivisto Swiss GAAP FER 28 e al manuale rivisto per le case di cura e gli ospedali del Cantone dei Grigioni. In base ai principi contabili Swiss GAAP FER, anche i dati dell'anno precedente devono essere adeguati in caso di modifiche ai principi contabili. Questo cosiddetto metodo retrospettivo implica che il conto economico e il bilancio al 31.12.2023 vengano presentati in una versione rettificata (restated), come se i nuovi principi fossero già stati applicati a quel momento. Ciò garantisce un'analisi comparabile degli anni 2023 e 2024.

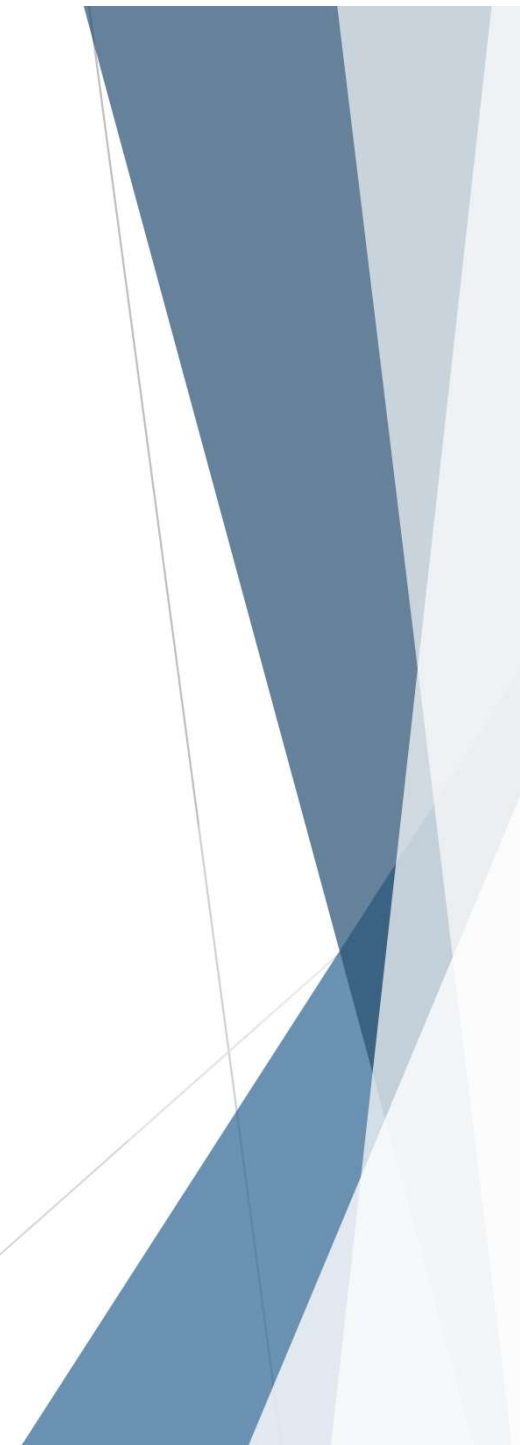



13.06.2025







13.06.2025





Domande





CENTRO SANITARIO BREGAGLIA

Grazie!

13.06.2025

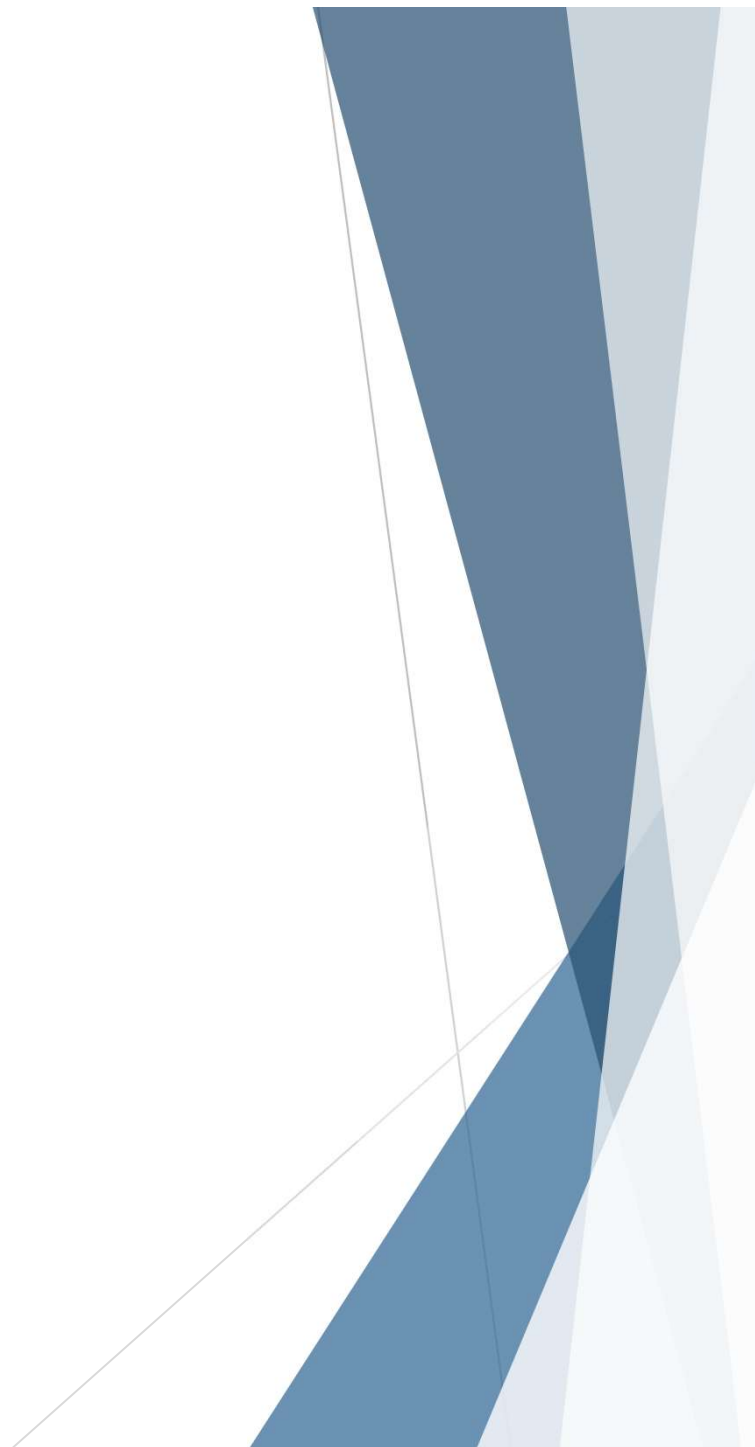

8. Comunicazioni

- **Prossimi appuntamenti:**
 - sabato 5 luglio inaugurazione nuovo sentiero Bondo-Sciора
 - sabato 16 agosto inaugurazione lavori centrale Bondo ewz
 - venerdì 12 settembre inaugurazione ufficiale lavori Bondo II
- **Progetto sentiero Sasc Furä, iniziati i lavori**
- **Prossima Assemblea comunale, giovedì 28.08.2025**
- **Ufficio valutazioni immobiliari in Bregaglia per le valutazioni di revisione**

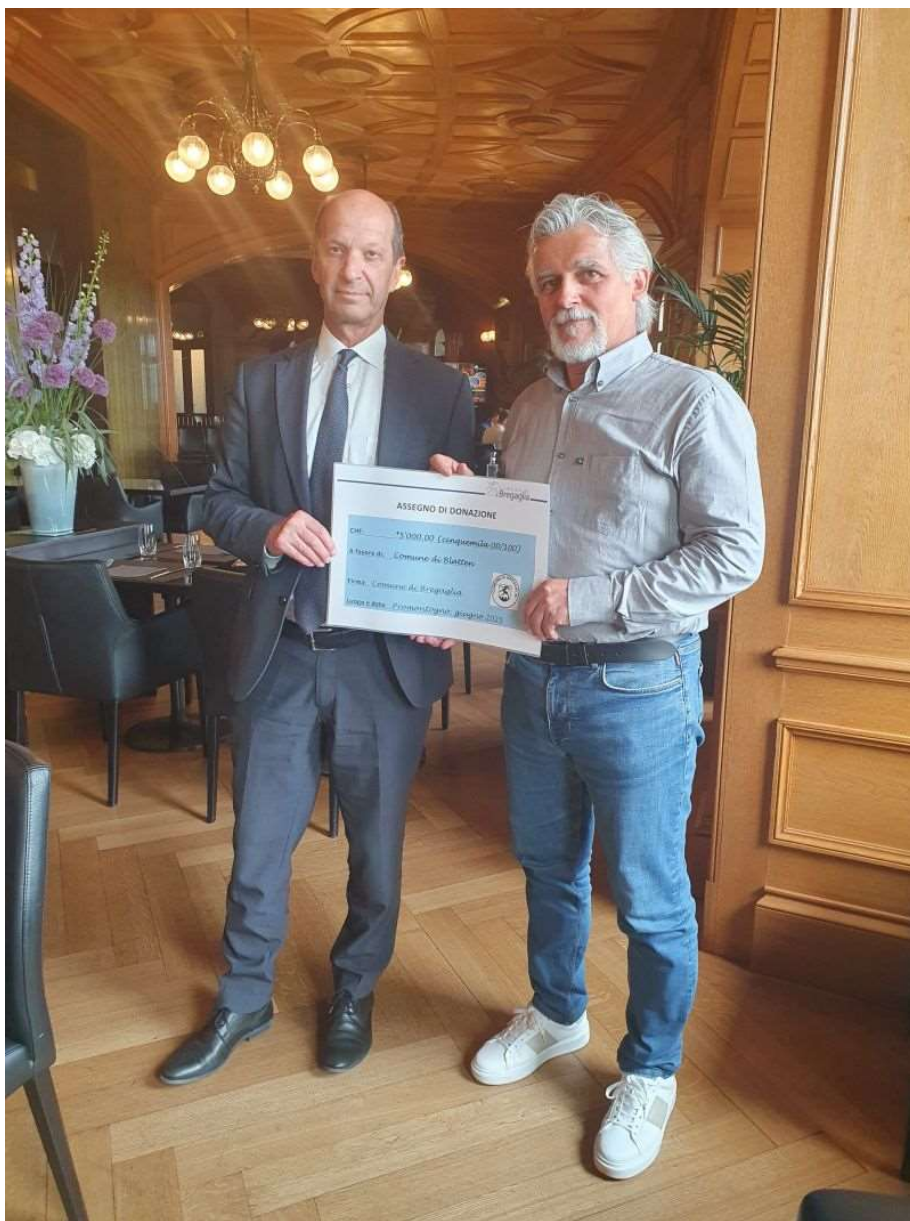

Martedì 10 giugno 2025
il Municipio, in visita a
Palazzo Federale dalla nostra
Consigliera nazionale Anna
Giacometti, ha consegnato al
Consigliere agli Stati vallesano
Beat Rieder un assegno di
donazione di **CHF 5'000.00**
in segno di solidarietà a favore
della popolazione del **Comune
di Blatten**.

9. Varia

**Grazie
della partecipazione
e
buon rientro a casa.**